RESİMLİ DÜNYA
Klâsikleri

MARKOPOLO'NUN Maceraları

Sarkomer/Çizgi Diyarı

CEM YAYINEVİ

15 Eylûl 1950 Sayı : 1

RESİMLİ DÜNYA
Klâsikleri

İmtiyaz sahibi: D. N. BASAR. Teknik ve yazı işleri: N. TARMAN Cem Yayınevi tarafından İstanbulda her ayın 1 inde ve 15 inde yayınlanır. İdare yeri: Ankara cad. No. 98. Posta kutusu 430 İst. Murat Kerman mürettiphanesinde dizilmiş ve Tan matbaasında basılmıştır. Sayısı her yerde 50 kuruştur.

OKUYUCULARIMIZA

CEM YAYINEVİ; **«Resimli Dünya Klâsikleri»** ismi altında matbaacılığın bütün teknik imkânlarından istifade ederek maddî ve manevî hiçbir fedakârlıktan kaçınmıyarak emsaline nisbetle mükemmel bir seri resimli roman hazırlamış bulunmaktadır.

«Resimli Dünya Klâsikleri» arasında dünya şaheserlerinin hemen hepsini bulacak ve zevkle okuyacaksınız. Bu eserler, sizlerin daha ziyade bediî zevklerinize hitap edeceğinden güzel vakit geçirmenize sebep olacaktır.

Neşriyatımız arasında dünya çapında şöhret yapmış; William Shakespeare, Victor Hugo, Jules Verne, Aleksandr Duma, Conan Doyle, Charlotte Bronte, Wilkie Collins, Daniel Defœ ve Mark Twain ve daha birçok meşhur muharrirlerin şaheserlerinin nefîs bir şekilde resimlendirilmiş romanlarını bulacaksınız.

Seçilen şaheserler, daha çok terbiyevî mevzuları ihtiva edeceğinden çocuklarınıza tavsiye edebilecek ve onların, dünya klâsikleri hakkında daha pek küçük yaşlarda esaslı bir malûmata sahip olmalarını mümkün kılacaksınız.

«Resimli Dünya Klâsikleri» nin; renkli bir kapak içerisinde en iyi kalitede kâğıda, en iyi baskıya, meşhur ressamların en mükemmel çizgilerine ve edebî bir ifade tarzına sahip olabilmesi için, büyük gayretler sarfedilmiş ve bu uğurda maddî büyük fedakârlıklara katlanılmıştır.

Türkiyede şimdiye kadar benzerine rastlıyamıyacağınız bu mükemmel resimli romanlar, 50 kuruş gibi cüz'i bir fiyatla satışa çıkarılmıştır. Gerek küçüklerinizin ve gerek sizin kütüphanelerinizin en güzel bir süsü olacak olan **«Resimli Dünya Klâsikleri»** yüksek alâka ve tavsiyelerinize lâyık bir eserdir.

CEM Yayınevi

MARKO POLO'nun Maceraları

Onüçüncü Yüzyıldanberi "Marko Polo" ismi birçok heyecanlı serüvenlerin menbaı olmuştur. Marko Polo hakikî bir seyyahtır. Uydurma bir roman kahramanı değildir. Genç bir çocukken babası ile beraber Doğuya doğru seyahate çıkmıştır. O zamanlar Asya'da Türk devletleri hüküm sürüyordu. Bu devletler Avrupa devletlerinden daha medenî ve daha ileri idiler. Marko Polo, buralarda birçok yeni şeyler öğrenmiş ve Avrupa'ya dönünce bunları, Avrupalılara anlatmağa çalışmıştır. Fakat ona kimse inanmak istememiştir. İşte burada, seyyah Marko Polo'nun hakikî maceralarını okuyacaksınız....

Haydi hücrene deli herif! masallarından bıktık artık!...
Saçma lâflarına inanacağımızı zannediyor!
Aptallar! Siz istediğiniz kadar alay edin. bütün başımdan geçenleri yazacağım. bütün dünya benim maceralarımı okuyup öğrenecektir.
Maceralarım on sekiz yaşımda iken başlamıştır. Venedikte oturuyordum. Bir gün Doğuya ikinci seyahatine çıkacak olan babamı arıyordum. Deniz kenarında bir kahveye girdim... Birdenbire......

Şu bıçağı al, galiba birisi sana lâzım olur diye attı.
Buraya gelir misin oğlum. Halin hoşuma gitti. konuşmak istiyorum.
Benim adım Lee Tsien'dir, oğlum. Denizlerde ticaret yapan bir tüccarım. Buraya çok uzaklardan geldim
Sizi tanımakla şeref duydum adım Marko Polo'dur
meşhur babanı tanıyorum Marko. Eğer Çin'e seyahat ederse, onu bırakmamalısın...
Babam memleketinizi ziyaret etmiştir
Çin'de her şey Sergüzeşt, eğlence, güzel prensesler, saraylar, zenginlik bulacaksın.
Çok güzel kız. Onu görmek için bu yorucu seyahat değer. Babamla gideceğim.
Işte güzel prenses.

Birkaç gün sonra ...
İyi düşün Marko. Venediği belki bir kaç sene hiç göremiyeceksin.
Tehlikeler beni korkutmuyor baba: Hele maceralarla dolu olursa!...
YELKENLİ GEMİ MARKO POLO'YU ALARAK ENGİNLERE AÇILDI. ARTIK VENEDİK GERİLERDE KALMIŞTI.
İlk uğrakları Laiassus limanı.
Bu işlek limanın ismini duymuştum. Laiassus...
Evet oğlum. deniz yolculuğundan sonra daha kara yolculukları yapacağız.
Bu yol sizi dağlardan tehlikeli bölgelere indirecektir. Bu bölgelerde bir çok da düşmankabîlelere rastlayacaksınız.
Evet biliyorum. Oralara gitmiştim.
AĞRI DAĞININ ETEĞİNE VARDILAR.
Burası Ağrı dağıdır oğlum. Büyük tufandan sonra Hz. Nuh gemisini bu dağın zirvesine bırakmıştı.

AĞRI DAĞI.
mühim bir geçide geliyoruz. Makedonya Kralı İskender burada Tatarlara karşı bir savaşa girişmişti.
İSKENDER'İN ORDULARI HÜCUM ETTİ. FAKAT.
ASKERLER ANCAK BİRER İKİŞER GEÇEBİLİYORLARDI.
"TATARLARIN AZBİR KUVVETİ GEÇİDİ MÜDAFAA EDİYORDU.
İskenderin adamları da ne çabuk geberiyorlar
Oklarımız heriflere göz açtırmıyor ki! Nekadar rahat bir savaş!...
ORDULARI BU GEÇİDİ GEÇEMEYİNCE, İSKENDER, KALE YAPILMASINI EMRETTİ
Muvaffak olduk. Artık bu tarafa geçemiyecekler
biz de hiç öbür tarafa geçemiyeceğiz!
Artık hikâye kâfi... Biz yolumuza devam edelim.

BU SIRADA KÜRTLER MARKO VE ARKADAŞLARINI GÖRMÜŞTÜ
Gözcülerimizden biri bu tarafa doğru bir seyyah gurubunun geldiğini haber veriyor.
Bizim için yağlı bir av! Hepsini boğazlar, paralarını alırız. Yarın sabah taşköprüde hepsinin hesabı nı görürüz!
BU SIRADA...
Bu gece burada konaklıyacağız. Çünkü Kürtlerin sınırlarına çok yaklaştık
Baba, benim bir fikrim var.
Kürtlerin her zaman köprü den hücum ettiklerini söylüyor sun. Bu gece amcamla köprünün bulunduğu yere gidelim ve bir tuzak kuralım.
Peki, dediğin gibi olsun. Yalnız hepimizin hayatının senin ve amca nın elinde olduğunu unutma!
İşte köprüye geldik Marko.
Öyleyse hemen işe başlıyalım.

bir orduyu durduracak kadar sağlam oldu. Babam geldiği vakit işimizi ta mamlamış olacağız.
SABAHA KARŞI...
Çabuk ol Marko Güneşe az kaldı
Artık bitti sayılır baba
Bu ip toprak rengine uygun, uzaktan sezilmez, istediğimiz vazifeyi göre çek
KÜRTLER ŞIMŞEK GIBI GELIYORLAR
İleri çocuklar! İleri!..
Önce bırakalım gelsinler, sonra üzerlerine çullanıp gırtlaklayalım!
Çabuk uzaklaşalım baba, geliyorlar.

TAM İPİN BULUNDUĞU YERE GELİNCE.
Ah!....
İmdat...
Aman yandım!
Bizi tuzağa düşür düler! Alacakları olsun onların! Ben Şimdi on ları yakalarım!
Çok uzaklara gitmişler. Yetişmemize imkân yok.
KÜRT REİSİ DELİ GİBİ OLMUŞTU.
Beni nasıl oluyor da tuzağa düşürü yorlar! aptal herif
Ne olur, hayatımı bağışla komutanım! Bu şeytan işi komutanım Bizi aldatan sentan
Canın cehenneme mendebur herif! Şey tan sensin. Senin gibi lerden bize hayır gelmez.

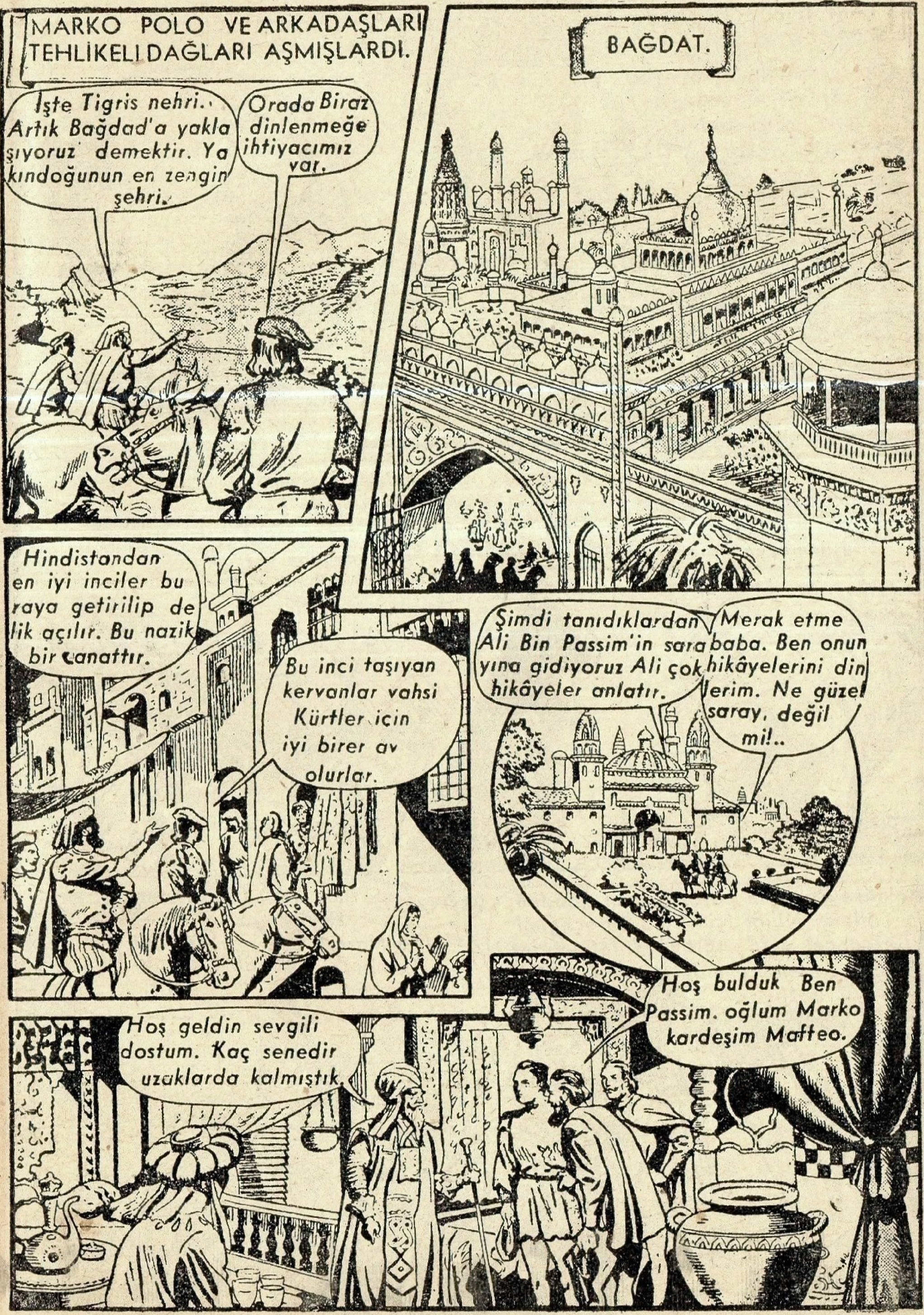
MARKO POLO VE ARKADAŞLARI TEHLİKELİ DAĞLARI AŞMIŞLARDI.
İşte Tigris nehri. Artık Bağdad'a yaklaşıyoruz demektir. Yakındoğunun en zengin şehri.
Orada Biraz dinlenmeğe ihtiyacımız var.
BAĞDAT.
Hindistandan en iyi inciler buraya getirilip delik açılır. Bu nazik bir sanattır.
Bu inci taşıyan kervanlar vahşi Kürtler için iyi birer av olurlar.
Şimdi tanıdıklardan Ali Bin Passim'in sarayına gidiyoruz Ali çok hikâyeler anlatır.
Merak etme baba. Ben onun hikâyelerini dinlerim. Ne güzel saray, değil mi!..
Hoş geldin sevgili dostum. Kaç senedir uzaklarda kalmıştık.
Hoş bulduk Ben Passim. oğlum Marko kardeşim Mafteo.

O GECE YEMEKTEN SONRA, PASSİM'İN SARAYININ BAHÇESİNDE OTURDULAR.
delikanlının Doğuya yaptığı ilk seyahattin ona hakikî bir hikâye anlatacağım.
Ben senin gibi bir gençken zengin memleketimiz acı içinde kıvranıyordu. Çünkü memleketin başında halkı hiç düşünmeyen hain bir halife vardı
Bu halifeye isyan eden Ali isminde bir kumandanı duymustuk. Fakır halkı koruyan iyi kalbli bir adammış
Halife Devletin parası nı milletin iyiliği için sarfedecek yerde sarayı nın mahzeninde saklıyor.
onun haddini bildireceğim! Millet sefalet i çinde kıvranıyor
HALİFENİN SARAYI
Halife Hazret leri! Kumandan Ali bir ordu topla yarak şehrin kapı larına gelmiş.
Öyle mi!... Çabuk atımla kılıcımı getir.

HALİFE ORDUSU MEYDANA ÇIKINCA
Görüyor musun! Daha şimdiden kaçmağa başladılar. Bu savaş çok eğlenceli olacak.
ALİ'NİN ORDUSU, ÇEKİLMEĞE BAŞLAMIŞTI
YAKINDA BİR ORMANDA..
Herkes atlara binsin! Ali şimdi ormana giriyor.
Komutanım, fazla zaman kaybetmiyelim.
Cesaretini kırma sadık dostum! Benim vereceğim işarete dikkat et!
HALİFENİN ASKERLERİ TAM ATILACAKLARI SIRADA...
Bizi tuğaza düşürdüler! Her iki taraftan da sarıldık Cabuk hücum edin!..
Teslim ol Halife! Bütün ordun perişan oldu.
Bunun intikamını alacağım Ali! Senin kafanı kendi elimle koparacağım!

ALİ HALİFE İLE BERABER SARAYIN MAHZENİNDE HAZİNENİN ÖNÜNDE...
Çok büyük ve zengin bir hazine, Halife Hazretleri niçin bu paraları saklamağa karar verdin.
güzel değil mi?
Güzel bir hazine öyle mi? Şu halde ölünceye kadar hazinenin içinde altınlarla başbaşa kalacaksın!
yemeden yaşayamam Ali! Ne yapıyorsun
Sen yaşamazsan millet de yaşayamaz Halife Hazretleri. Milleti düşünmüyordun!
İşte böylece, Halifenin hikâyesi sona eriyor. Mahzendeki altınlar Ali'nin emriyle çıkarılarak memleketin fakir halkına dağıtılıyor
BABA OĞUL YATAĞA GİDİYORLAR
İhtiyar dostumuzun hikâyesine inanıyor musun
Bir başkası aksini isbat edinciye kadar inanmam lâzım
Bu cevabını beğendim oğlum. Passin iyi bir adamdır ve hiç yalan söylememiştir...

ERTESİ SABAH MARKO POLO DOĞUYA DOĞRU YOLUNA DEVAMEDİYOR. BİN BİR MACERA DOLU SİHİRLER ÜLKESİ DOĞU...
İRAN SINIRLARINDA...
bir şey geliyor galiba?
Bir vahşi kabîle olacak. Korunmak için hazırlanmak lâzım.
NOW KNOWN AS IRAN.
Şuraya bak vahşi atlar bu kadar güzel atlar görmemiştim!
Çoktalihlisin Marko Bu manzarayı görmek herkese kısmet olmaz. Iranın atları dünyanın en güzel atlarıdır.

MARKO POLO ŞİMDİYE KADAR HİÇ BÖYLE FEVKALÂDE MANZARALAR GÖRMEMİŞ, HEYECANLI MACERALARA ATILMAMIŞTI. UZUN DAĞ SİLSİLELERİ, BU DAĞ SİLSİLELERİ ARASINDAN YÜRÜYÜP GİDEN BİR KERVAN; ACAİP ÜLKELER, BU ÜLKELERDE YAŞAYAN ACAİP İNSANLAR VE BU İNSANLARIN ACAİP ÂDETLERİ BİN BİR ÇEŞİT HAYVANLAR, KUŞLAR, AĞAÇLAR, BİTKİLER; MUAZZAM SARAYLAR, ŞATOLAR, KALELER; SARAYLARIN ZENGİNLİĞİ, LÜKS, EĞLENCE ŞARKIN BÜTÜN ESRARLI, İHTİŞAMLI HAYATI; VE SÜSLÜ BİR DEKOR İÇİNDE!..
MARKO POLO İÇİN MACERA SANKİ TOPRAKTAN FIŞKIRIYOR VE TENEFFÜS ETTİĞİ HAVANIN İÇİNE KARIŞARAK BÜTÜN VÜCUDUNU KUCAKLIYORDU!

MARKO POLO HİNDİSTANDA REOBARLE KRALLIĞINA VARDI. BURADA TÜCCARLAR KONUŞUYORLARDI
Arkadaşlar, kış bastırdı. Artık develerimizi dinlendirmek için bir kamp kurmamız lâzım geliyor.
BU BİRKAÇ KELİME, ARALARINDAKİ CASUS İÇİN KÂFİ İDİ.
BIR ATLI KARANLIKLAR İÇİNDE ATINI DÖRTNALA SÜRÜYORDU
Tam zamanı geldi. Şef Corobar da bunu bekliyordu. Tüccarlara bir baskın iş tamam olur
MARKO POLO HER ŞEYDEN HABERSİZ TÜCCAR KAMPINA YAKLAŞIYORDI.
Bu mevsimde tüccarlar develerini dinlendirirler. Ne güzel bir manzara değil mi, Marko!
Evet çok güzel bir manzara! Lâkin bir haydut baskını olursa...
Evet burada da müthiş haydutlar vardır. Geceyarısı kanlı baskınlar yaparlar. Hem soyarlar, hem de adam öldürürler.
Şu zenginliğe bak baba!
Bazan bu kadar servet yağma edilip yalnız bir kişinin malı olur
MARKO POLO'NUN UYKUSU KAÇMIŞTI
Bir türlü gözüme uyku girmiyor. Etrafta bir tehlike seziyorum.

MARKO POLO VE ARKADAŞLARI YEMEK YERKEN...
Uzaktan kapkara bir bulut yaklaşıyor!
Sahi mi!! Bir tehlike mi var?
Bakın bayım... Gördünüz mü?
Evet gördüm... Siyah bir bulut..
BU BULUTA GİZLENMİŞ BİR SÜRÜ HAYDUT YALINKILIÇ GELİYORDU
TÜCCARLARIN KURDUĞU KAMPTA
Karaunas haydutları geliyorlar
Bizi öldürecekler! Kaçalım!
Benim bir fikrim var. Bir torbaya doldurabildiğimiz kadar ufak kırmızı taş getirin.
Benim tuzak bakalım vazifesini yapacak mı
Durun arkadaşlar! Size çok kıymetli hediyelerim var

Haydi toplayın
Altınlara bak Altın, altın!.. yağma!..
Yağma edelim,
FAKAT HAYDUTLARIN ŞEFİ COROBAT DÖKÜLENLERİN PARA OLMADIĞINI ANLAMIŞTI.
Aptallar!.. Bunlar para değil, çakıl taşı!. Bizi aldatıyorlar, çabuk atlara!..
Çabuk olun baba! Tepeye doğru sürün! Şimdi arkamızdan yetişirler!
Şu şatoya bir vardık mı kurtulduk demektir!
ATLAR VE KENDİLERİ SOLUK SOLUĞA ŞATOYA VARDILAR...
Çabuk olun çocuklar! Yetişiyorlar!

Neyse, ucuz kurtulduk!..
Çabuk geriye!.. Artık bu kale duvarları ile savaşamayız Çabuk kampa!.. Çabuk!..
KAMPA DÖNEN HAYDUTLAR ÇADIRLARDA KUMAŞ VE ALTIN BULDULAR
İşte inciler! altınlar!. Biz yine istediğimize kavuştuk!..
BIRAKTIKLARINI DA ATEŞE VERDİLER..
Ne güzel yanıyor,
ŞATODA...
Çadırları da ateşe verdiler Burası emniyetli yer değil..
Doğru söylüyorsun baba! birdenbire çıkışlarına hayret ettim!
siz bu meseleye Belki bir cevap verirsiniz bay
Evet, bu şatonun sahibi olduğum için buraların âdetini bilirim. Bu haydut Corobar çöl fırtınalarını çok iyi bilir.

MARKO POLO DOĞUYA DOĞRU DEVE İLE YOLUNA DEVAM ETTİ.
Deve ile ilk seyahatin Marko. Onun için devenin her huyunu bilmelisin.
ÜÇ GÜN ÇÖL ORTASINDA YOLLARINA DEVAM ETTİLER.
Suya kavuştuk baba!
Hayır oğlum. Bu su zehirlidir. Bak suyun etrafındaki iskeletlere! Suyu içen hemen ölmüş...
İşte bu sudan içebiliriz Marko. Kana kana iç ve mataraları ağzına kadar doldur. Daha üç gün susuz kalacağız
Kobiam şehri...
gözlerim çölün kumlarından fena halde yanıyor.
Burada bir göz ilâcı varmış. Ondan sana biraz getireyim gözlerinde bir şey kalmaz.
Doğruymuş baba! Gözlerim de hiç yanma ve yorgunluk kalmadı. Bunun Formülünü bilmek isterdim...

MARKO POLO VE BABASI KOBİAM ŞEHRİNİN CADDELERİNDE DOLAŞARAK GÖZ İLÂCININ YAPILDIĞI YERE VARDILAR.
Burasını ziyaret etmenize çok memnun oldum baylar. Size bu ilâcın nasıl yapıldığını anlatacağım. Şimdi ocağa ham çinko parçaları atılıyor.
Şu gördüğünüz demir ıskara kapak, ocağın üst tarafındaki ağzına kapanır.
çinko yandıkça bunlardan çıkan buğular ocağın üstündeki ıskaraya yaklaşır.
İşte buğular, demin gördüğümüz demir ıskara kapakta toplanmıştır. meşhur göz ilâcımız bu buğudan yapılır..
Iskarada toplanan madde alınarak şu raflara yerleştirilir. Artık yapılacak fazla bir şey kalmamıştır.
Burada, sertleşmiş olan maddenin havanlarda dövülmesini görüyorsunuz.
Teşekkür ederiz. Biz Avrupada ilâcı yapmasını bilmiyoruz..

MARKO POLO'NUN KERVANI ERTESİ GÜN TEKRAR ŞARKA DOĞRU YOLUNA DEVAM ETTİ.
Baba Çin ülkesinde çok güzel bir Prenses varmış doğru mu?..
Doğru dur oğlum.
NİHAYET DAĞLARIN ARASINDAKİ MULEHET KRALLIĞINA VARDILAR
Müsaade et geçelim babalık.. Yolumuzu kapama!
Daha ileriye gitmeyiniz gezginler! ilerde tehlikelerle karşılaşacaksınız!
Birçok tehlikelere göğüs gerdik. hiçbir şeyden korkmuyoruz
Fakat buradan daha ileri gitmek isterseniz korkunç tehlikelerle karşılaşacaksınız. Şu hikâyemi dinleyin
BİR GÜN OĞLUM DAĞLARDA DOLAŞIRKEN YOLDA GÜZEL BİR ÇİÇEK GÖRÜP KOPARMIŞ.
ÇİÇEKTEN ALEVLER SAÇILMAYA BAŞLAMIŞ!.
Eyvah sihirli bir çiçek!..
O ANDA OĞLUM KENDİNİ GÖZLERİNİ KAMAŞTIRAN BİR YERDE BULMUŞ...
Ben nerede yim?
Sen öldün!.. Burası cennettir

Cennet mi! Fakat ben burada ne yapacağım?
Sadece be nim dediğimi yapacaksın oğlum
BU ADAM BENİM OĞLUMA BİR KAMA VEREREK DİYOR Kİ...
Yakında tekrar dünyaya döneceksin. Ali Hasit bir günahkâr-dır. Bu kama ile onu öldüreceksin.
Ben hiç adam öldürmedim yapamam
Şu çiçeği kokla oğlum Bunu yapmak için yüre ğine kuvvet verecektir
Peki, kokladım
OĞLUM GÖZLERİNİ ACINCA KENDİNİ TEKRAR ATININ YANINDA BULUYOR.
Ben hiç adam öldürmedim. Fakat bu emri yerine getirmeliyim!
GECE GİZLİCE
İşte uyuyor
Al bakalım

ALİ HASİDİN CIĞLIKLARI GEÇENLER TARAFINDAN DUYULDU VE OĞLUM KAÇARKEN BİR OK SIRTINA SAPLANDI
Aldatıldım, İşte artık ölüyorum. Ne olur babamı çağırın babamla konuşmak istiyorum...
Baba, başımdan geçenleri duydun... Dağdaki o ihtiyardan korunun.. O, çok fena adam
İşte başından geçen hikâyeyi anlattım. İleriye gitmeyin...
Bize yardım ettiğin için çok teşekkürler ederiz biz Dikkatli olarak yolumuza devam edeceğiz...
BİRAZ SONRA O HAİN İHTİYAR GÖZETLEME YERİNDEN KERVANIN GELDİĞİNİ GÖRDÜ.
Bir kervan ha!..Bizim cennet uzun zamandır boş kalmıştı Müşteri çıktı Her halde aç ve susuz olmalıdırlar.
Buyrun arkadaşlar, sizi evimde dinlendireyim.. Bir çorbamı için, biraz yatıp uyuyun...
Çekil yolumuzdan hain herif!..
MARKO POLO YOLUNA DEVAM ETTİ...
Demek birisi beni size sövledi ha!.. Peki öyleyse, ben size yapacağımı bilirim! Siz görürsünüz!.

ATLA, DEVE İLE VE YAYA OLARAK YOLLARINA DEVAM ETTİLER. DOĞU, ONLAR İÇİN ESRARLA DOLU GÜZELLİKLERLE DOLU, MACERA İLE DOLU BİR ÜLKELER DÜNYASI İDİ. ONLAR BU GÜZELLİKLER İÇİNE DALAN İLK AVRUPALI SEYYAHLARDI.
HORTLAKLI KÖY... TARİHTE BİLE İSMİ GEÇMEYEN, UNUTULMUŞ BİR MEDENİYETİN İZLERİNİ TAŞIYAN BİR BELDE..
Bu köy ahalisi tarafından terkedilmiş Çünkü buraya vahşi bir kabile hücum etmiş; köy halkını öldürmeğe başlamıştı.
Sihirli bir köy, baba.
UZAKTAN BİRKAÇ ASLAN GÖRDÜLER
Bu aslanlar bizi öldürmeden biz onları öldürsek, baba...
Sen onlara dokunmazsan onlar da sana dokunmaz, oğlum
ESKİDEN BÜYÜK BİR OKYANUSUN BULUNDUĞU BİR BÖLGE ŞİMDİ KUM VE TUZLA DOLU...
Bu şiddetli sıcakta nasıl çalışıyorlar, baba?
Yaşamak için insanlar ya sıcakla ya soğukla savaşmak mecburiyetindedirler oğlum.
BAHA BİÇİLMEZ MÜCEVHERLER DİYARINDA..
Bu parlayan taşlar nedir, baba?
Bu taşlar kehribardır, oğlum. Bu ülkede kehribar çok çıkar ve ülkenin kralı da saraylarını bunlarla süsler.

BALASHAN'IN SARAYINDA KALDILAR
Seninle beraber bu se yahate çıktığıma çok memnunum baba. Venedik ten ayrıldığıma hiç pişman değilim. Bu atlarda niçin hep aynı marka var baba?
Çünkü bu atların dedeleri meşhur Büyük İskenderin atıdır oğlum. bu atın ismi Busefalus idi
İleri benim sevgili Busefa lus, ileri!.
İSKENDER ÖLÜNCE BÜTÜN YETİŞTİRDİĞİ ATLAR AİLESİNE KALDI. FAKAT ÜLKENİN KRALI BİR GÜN AMCASINA GELDİ.
İkimiz de İskenderin akraba ıyız amca. Fakat ben bu memleketin kralıyım atları isterim.
Olmaz sevgili yeğenim. Onlar bana emanet edil miştir. Ben sağ kaldıkça onlar benimdir.
Vurma Unutma ki ben senden büyüğüm!
Bu atlar benim olacak, anladın mı! benim olacak!
Eğer daha gebermedinse bu kuyu senin işini görür, sersem herif!..
ÖLEN ADAMIN KARISI İNTİKAM ALMAKTAN BAŞKA ŞEY DÜŞÜNMÜ YORDU.
Kral bu atlara sahip olamayacak tır. Atların hep öldüreceğim Yalnız bir tanesi le de ben kaçacağım.
Işte su gordüğün atlar bu bir tek sağ kalan attan uremiştir oğlum.

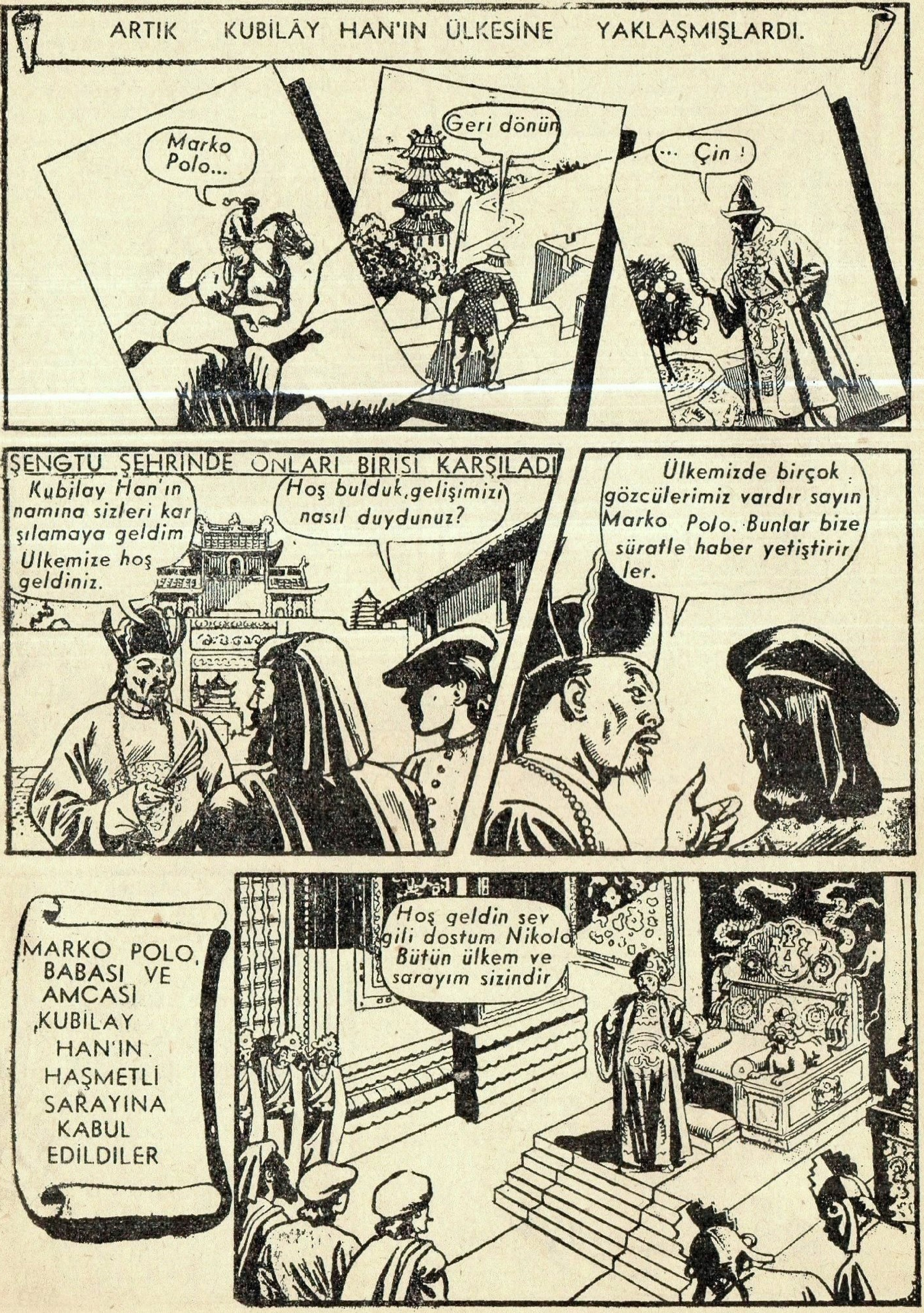
ARTIK KUBİLÂY HAN'IN ÜLKESİNE YAKLAŞMIŞLARDI.
Marko Polo...
Geri dönün
... Çin !
ŞENGTU ŞEHRİNDE ONLARI BİRİSİ KARŞILADI
Kubilay Han'ın namına sizleri karşılamaya geldim Ülkemize hoş geldiniz.
Hoş bulduk, gelişimizi nasıl duydunuz?
Ülkemizde birçok gözcülerimiz vardır sayın Marko Polo. Bunlar bize süratle haber yetiştirirler.
MARKO POLO, BABASI VE AMCASI KUBİLAY HAN'IN HAŞMETLİ SARAYINA KABUL EDİLDİLER
Hoş geldin sevgili dostum Nikolo Bütün ülkem ve sarayım sizindir

Eski bir dostumun oğlu ile tanışmakla bahtiyarım. Sana kızımı takdim ediyorum Marko Polo.
Resimlerinizden çok daha güzelsiniz sayın Prenses Sizi görmek için buralara kadar gelmeğe değer
Teşekkür ederim Marko
Çabuk misafirlere hamamı gösterin. Sonra güzel elbiseler verin ve kokular sürün!
Şimdi içkiler kendi kendilerine bardaklarınıza boşalacaktır.
Buna imkân yok
O SIRADA..
BÜTÜN BARDAKLAR DOLDUKTAN SONRA BOŞ ŞİŞE UZAKLAŞIP GİTTİ
Bu imkânsız bir şey! Hayret!

Fakat bizim ülkeler hep inanılmaz şeylerle doludur!
aynı zamanda sizin gibi güzellerle de dolu, sayın Prenses.
BİRDENBİRE İÇERİYE BİR HABERCİ GİREREK HÂKANA BİR KÂĞIT UZATTI.
Çok mühim bir haber getirdim ulu Hâkan..
Batıdaki düşmanlarım yine ayaklandılar ha!.. Yarın sabah derhal kuvvetlerimiz toplansın! Sefere çıkıyoruz!..
Ben de sizinle gelmek istiyorum yüce Hâkan. Gelirken o taraflardan geçtiğimiz için yolları da biliyorum. Size biraz yardımım dokunabilir zannedersem.
Cesaretin çok hoşuma gitti, Marko Polo. Benimle beraber gelebilirsin. İmkânı olsa da seni kendime evlât edinsem
ERTESİ SABAH GÜNDOĞARKEN
Talihin çok açık olsun Marko Polo. Babamla beraber geri dönmeni bekliyorum..
döneceğimi ümit ediyorum, sayın Prenses

MARKO POLO'NUN HAKAN'N BULUNMASINI YANIBAŞINDA KISKANANLAR DA VARDI...
Ben Hâkanın oğluyum bir yabancının benim önüme geçip yürümesi hiç hoşuma gitmiyor!.
Hakkın var. Bu yabancı babanın kalbini birdenbire fethetti...
Öyleyse ondan kurtulmamız lâzım. Ben bır plân düşüneceğim...
FAKAT O SIRADA...
Oğlum seni biraz düşünceli görüyorum. Aklına fena şeyler getirme ve kıskançlığı bırak...
O SIRADA BİR GÖZCÜ DÜŞMANIN GÖRÜNDÜĞÜNÜ HABER VERDİ.
İleri arkadaşlar, ileri!...
SÜVARİLER BÜYÜK BİR SÜRATLE İLERİ ATILDILAR. ÖLDÜRÜCÜ OKLAR HAVADA VINLAYARAK UÇMAĞA BAŞLADI.

HÂKAN, EN ÖNDE. YALIN KILIÇ ÂSİLERE HÜCUM EDİYORDU...
Al bakalım alçak herif! Hâkana isyan, ha!..
Hâkan karşımızda! Yalın kılıç geliyor! Çabuk geriye!..
Şatoya girip kapıları kapayalım. Çabuk olun, Hâkanın orduları yetişiyor!
Köprünün halatlarını keselim. Hâkanın ordusu bizi takip ediyor...
adamlarımız daha içeri girmedi Bazıları köprünün üstünde...
Birkaç askerimizi feda etmeğe mecburuz...
İmdat!.. İmdat!...

Bir fikrim var ulu Hâkan! Müsaade ederseniz söyliyeyim..
Söyle bakalım, oğlum!..
Şatonun duvarlarını yıkmak için bir âlet yapmak istiyorum yüce Hâkan. Adamlarınızın bana yardım etmesini rica ederim...
Marko Polo! Sana yardım etmek için istediğin kadar adam vereceğim..
İşimiz hemen hemen tamamlandı demektir.
MARKO POLO'NUN SÖYLEDİĞİ ÂLET KISA BIR ZAMANDA BITMİŞTI.
Şu taşları iyi yerleştirin..
Ateş!..

MARKO POLO'NUN YARDIMI İLE YAPILAN MANCINIK ÂLETİ..
BÜYÜK KAYALAR ŞİDDETLE ŞATONUN DUVARLARINA ÇARPARAK ORADA BÜYÜK GEDİKLER AÇIYORDU
Gedik açıldı!.. Çabuk içeri!.
HÂKANIN ASKERLERİ İÇERİ GİRDİLER VE ÂSİ ASKERLERİ KILIÇTAN GEÇİRMEĞE BAŞLADILAR.
beni öldürme ulu Hâkan..
Benim hayatımı bağışla, yüce İmparator İhtiyarım
Sen bir canisin, sen bir katılsin!.. Seni elimle öldureceğim, alçak!.
BÖYLECE ŞATODA OTURAN İHTİYAR KATİLİN HAYATINA SON VERİLMİŞ OLDU..

SAVAŞ SONA ERINCE HÂKAN, KUVVETLERİNİ TOPLAYARAK GERİ DÖNDÜ
Sayın vatandaşlar! Yalnız kahraman askerlerimizi değil, misafirimiz Marko Polo'yu da alkışlayın! O da cesaretle döğüştü!..
Marko Polo yakışıklı bir delikanlı değil mi?
Galiba bu gence tutuldunuz sayın Prenses!
MARKO POLO'YU KISKANANLAR DA İNTİKAM ALMAYI DÜŞÜNÜYORLARDI..
Günün birinde elbet şu heriften intikam alırız!
MARKO POLO, TEKRAR GÜZEL PRENSESLE BULUŞMUŞTU..
Hoş geldin Marko Geri döndüğüne çok memnun oldum.
Teşekkür ederim Ben de size kavuştuğum için çok bahtıyarım..
Yuce Hâkan, müsaade edersenız kızınız Prensesle evlenmek istiyorum
Senı damat olarak kabul etmekle büyük bir memnunluk duyarım Marko
Bu saatten itibaren evlenmiş bulunuyorsunuz.

BÜYÜK HÂKANIN ÜLKESİNDE MARKO POLO İÇİN YENİ BİR HAYAT BAŞLIYORDU..
Marko Polo seni Danıştay âzası yapıyorum.
Babamın himayesı altında oldukça ona bır şey yapamayız.
MARKO POLO, HÂKANIN ÜLKESİNİN BİRÇOK YERLERİNİ DOLAŞTI. BİR GÜN PEKİN'E GELDİ.
Yüzün gülüyor Marko Polo. Köylülerden aldığın rüşvetler mi seni memnunediyor?
Bu ithamların hiç hoşuma gitmiyor Ahmet!..
O GECE MARKO POLO, ŞEHİRDE HALKIN ARASINA KARIŞMIŞTI.
Rüşvet ortadan kalkmalı
Asıl rüşvet alan ortadan kalkmalıdır!
Ahmet, Hâkanın oğlu seni şehrın kapısında bekliyor
Şimdi gidiyorum
FAKAT ŞEHRİN KAPISINDA
,ne ıstıyorsunuz? Ben Hâkanın oğlunu beklıyo-um.
Sen burada ölümünü bekliyorsun Ahmet!..
AHMEDİN ÖLÜMÜYLE PEKİN BÜYÜK BIR KATILDEN KURTULDU

FAKAT O SIRADA..
Kubilay Hanın askerleri geliyor
Bunların hepsi katildir! Topunun kafasını kesin
Biraz, durun!
Ben Marko Poloyum Bu adamların hepsı katildır Fakat sız bu işi üzerinize almayın Bırakın onların mahkemesını Hâkan yapsın!..
MARKO POLO, SARAYDA AHMEDİN KÖTÜLÜKLERİNİ HÂKANA ANLATTI.
Teşekkür ederim Marko. benı aydınlattın. Ahmedi öldürenlerin hepsi serbest bırakılsın!
Bir şey mı söyliyeceksin sayın doktorum?
Çok üzücü haberler getirdim ey yüce Hâkan.
Sevgili kızım artık yaşamıyor. Marko Polo! Bu acı haber benı öldürecek!

BÜTÜN ÜLKE, GÜZEL PRENSESE AĞLIYOR VE YAS TUTUYORDU
SARAYDA HİÇ NEŞE KALMAMIŞT HERKES TABUT ÖNÜNDE EĞİLİYOR.
CENAZE MERASIMINE BINLERCE ATLI ASKER VE ON BINLERCE HALK IŞTIRAK ETTİ.
MERASIMDEN SORA..
Bu acı ikimiz için de musavidir Marko Polo. Fakat biz bu acıdan sonra da yine arkadaş kalacağız.
Teşekkür ederim yüce Hâkan sözleriniz teessürümü azaltıyor.

Baba, Prensesin ölümünden sonra hayatı mânasız görmeğe başla dım
Marko çocukluk etme. Seyahat herşeyi unutturur. Seyahata devam et. Şu koca dün yanın daha bilmediğin neleri var!..
MARKO BABASININ SÖZLERİNİ DINLEDİ. ÜLKEYİ DOLAŞMAĞA BAŞLADI. İLK DEFA NASIL KÂĞIT YAPILDIĞINI GÖRDÜ...
Önce dut ağacının iç kabuğunu lâpa gibi oluncaya kadar ha vanda döveriz
Sonra bu lâpadan kâğıt yaparız. İşte.
MARKO POLO DAHA HAYRET VERİCİ BAŞKA BİR ŞEY GÖRDÜ..
Bu kâğıt parçala rının üzerine yüce Hâkanımızın damgası nı basarak para gibi kullanırız.
Kâğıt para, ha!. Avrupada söyleyecek olsam kimse inanmaz..
MARKO POLO'NUN YAŞADIĞI DEVİRDE ÇİN'DEN BAŞKA HİÇ BİR MEMLEKET KÂĞIT PARA KULLANMIYOR DU. AVRUPA DEVLET LERİ YÜZYILLAR SON RA KÂĞIT PARA KULLANMAĞA BAŞLADILAR..
MARKO GEZDİKCE HAYRET VERİCİ BİRÇOK ŞEYLER DAHA GÖRÜYORDU.
Bu ağaçlar da ne güzel gölge veriyor.
Bu ağaçların başka bir faydası daha vardır. Hâkan bunların yolun iki tarafına dikilmesini emretmiştir. karlı havalarda bile yol belli olu
MARKO ACISINI UNUTMUYORDU
Bütün bunlara rağ men kalbimden o acı silinmiyor baba.
daha fazla seyahat et oğlum.

MARKO POLO TEKRAR SEYAHATE ÇIKARKEN HÂKAN ONU ÇAĞIRDI.
Marko Polo, benim gemicilerden bazılarını. Japon adaları ahalisi tutup öldürdüler. Şimdi senin emrine biraz kuvvet versem gidip onlara bir güzel ders verir misin?
Memnuniyetle giderim yüce Hâkan. Belki böylece acılarımı da unuturum.
BİR GEMİ İLE YOLA ÇIKAN MARKO POLO, DENİZDE BÜYÜK BIR FIRTINAYA TUTULDU.
VE KISA BİR ZAMANDA GEMİ KAYALARA ÇARPARAK BATTI.
Bu tarafa arkadaşlar! Kara yakın! Cesaretinizi kaybetmeyin!
Yalnız kendimizi değil silâhlarımızı da kurtardık. Şimdi şu dağların arasına çekilip yakın bir yerde biraz saklanalım ve Japonları aldatalım.

BU SIRADA İKİ DÜŞMAN GÖZCÜSÜ ONLARI GÖZETLİYORDU.
Bunlar da kim!.. Hemen Imparatora haber verelim.
Ben gidip haberi ulaştırırım
ERTESİ GÜN...
Gözümle gördüm yüce Imparator. Dağlara doğru çekildiler.
Siz gidip onlara dost olduğunuzu söylersiniz. O sırada biz de arkadan bastırır kafalarını keseriz!..
Bu çok güzel bir plân!
Hey, arkadaşlar, biz dostuz!
Niçin cevap vermiyorlar
Alın öyleyse, sersemler!.
Kimse yok! Bizi aldattılar!
VE TAM O SIRADA MARKO HÜCUMA GEÇTİ...
Çabuk işlerini bitirelim arkadaşlar! Sonra gemilerini zaptedelim.

MARKO POLO VE ASKERLERİ KOŞARLARKEN JAPONLAR TAKİP EDİYORDU
Bize yetişecekler! Çabuk oklarınızı kullanın!
Bizim kayığı kaçırıyorlar! Peşlerini bırakmıyalım!..
Şuraya bak!.. Bir de tehdit!
Dinle, bak ne diyor: "Eğer bir daha Hâkanın adamlarını öldürmeğe cesaret ederseniz bütün kuvvetlerimiz gelerek adalarınızı zaptedecektir"
İYİ BİR RÜZGÂR MARKO POLOYU GERİ GETİRDİ
Bu kadar ülke gördüm bu kadar insan gördüm Japonlar kadar kimseden nefret etmedim!
KUBİLAY HANIN BAŞKENTİNDE GİZLİ BİR TOPLANTI OLUYORDU
Babam çok hasta. Artık bir plân kurup Marko Polo ısmındeki bu yabancıyı ülkemizden atmalıyız!
Çok doğru söylüyorsun Cengiz Han

BIRKAÇ AY SONRA MARKO GERI DÖNDÜ.
Hoş geldin oğlum!..
Nerelerde kaldın yeğenim!
Javo Hindistan ve Japon adalarına gittim Epeyi yoruldum!
Bu çok iyi bir havadis değil.
anlayamıyorum amca! Bir tehli ke nı var?
Hâkan hasta. Belki de ölür. Oğlu daha şimdiden bize karşı bir plân hazırlıyor Hâkan'dan müsaade isteyip ülkesinden ayrılacağız..
HÂKANIN HUZURUNDA...
Hastalığınıza çok üzüldüm, yüce Hâkan Inşaallah yakında iyileşirsiniz. Yalnız sizden bir ricam var
Musaade ederseniz gideceğiz. Çunku be ni öldürmek isteyenler var
Ben sağ kal dıkça size kımse dokunamaz!
Doğru yüce Hâkan..Fakat
Biliyorum Marko.. Belki yakında öleceğim!.. Öyleyse beni dinle... Be nim küçük kızımı al, Irana git. Kızım orada Iran Şahı ile evlenecek. Eğer ölürsem, yoluna devam edersin..

MARKO POLO TEKRAR YENİ BİR MACERAYA ATILIYORDU..
sayın Prenses. Seyahati sizin geminizle yapacağız sizi bütün tehlikelere karşı ben koruyacağım.
BU SIRADA DÜŞMANLAR YİNE PLÂN KURUYORLADI.
Gemide adamın var. Babamın ölümünü duyunca Marko ve akrabalarını öldürürsün.
Başüstüne.
Bu senin son seyahatin Marko Polo. Bu seyahatten sağ dönmiyeceksin. Artık ülkemiz yabancılardan temizlenecek.
MARKO POLO BU YENİ SEYAHATİNDE YİNE BİRÇOK GÜZEL ŞEYLER GÖRDÜ.
ÇİN HİNDİSTANI.
Bakın sayın prenses, şu fil sahibine nasıl yardım ediyor!
SEYLAN..
Bu ne kadar yüksek dağ, Marko Polo
SUMATRA.
İyi bir av oldu Canavarı öldürdük

NİHAYET İRANA VARDILAR.
İran Şahı nâmına hoş geldiniz, derim.. Ve Kubilay Hanın ölmüş olduğunu da teessürle bildiririm
HÂKANIN ÖLÜM HABERİ GEMİDEKİ BAZI KİMSELERİ SEVİNDİRMİŞTİ.
Artık vakit geldi. Bugün karanlık basar basmaz hepsini boğazlarız
O GECE MARKONUN ÇADIRINDA
tehlikedeyiz Bu gece kaçmamız lâzım.
Birisi çadırımızın etrafında sinsi sinsi dolaşıyor, baba. Önce şunun hesabını göreyim!
Al bakalım casus herif! Şimdi git de arkadaşlarına haber ver bakalım!.
BİRAZ SONRA
Sabaha kadar orada kalır. Haydi yolumuza!
BİRAZ SONRA MARKO POLO'YU ÖLDÜRMEĞE GELEN GEMİCİLER ÇADIRI BOŞ BULDULAR.
Bir mektup bırakmışlar! "Misafirseverliğinize teşekkür ederiz. Daha şimdiden ölmek istemiyoruz. Marko Polo..

BIRKAÇ AY SONRA MARKO POLO ÇANAKKALE BOĞAZIN DAN GEÇTİ.
İşte Istanbul. Burası Avrupa kıtasının kapısı sayılır. Bu şehri de gördüğüme çok memnunum!
VE NİHAYET VENEDİK..
Bu güzel şehri tam 25 sene evvel terketmiştim O zaman 18 yaşında bir çocuktum. Şimdi 43 yaşında bir adamım
Marko Polo... Gözlerime inanamıyorum. Hepimiz seni öldü sanmıştık. Nerelerdeydin?..
Bu akşam bizim eve buyurun. Seyahatlerimi size anlatayım
O GECE...
Hiçbirinizin inanamıyacağı birçok hikâyelerimiz var. Bunlara biz bile güçlükle inanmıştık. Fakat önce size Şark hatıralarını gösterelim
Bu sandıkta Doğu'nun en kıymetli şeylerini göreceksiniz.
Bunların hepsi birer hazine, Marko Polo!

O SIRADA BİR HABERCİ..
Sinyor.. Dük tarafından geliyorum. Cenevizlilerle savaş başladı.
Venedik Savaşa mı girdi?!
BİRAZ SONRA
Haberinizi alır almaz geldim, sayın dük. Bu savaşa gönüllü olarak girmek istiyorum...
memnun oldum Marko senin gibi kaptanlara ihtiyacımız var. Fakat düşmanlarımız bizi gafil avladılar. Savaşa hazır değiliz.
NİHAYET VENEDİK FİLOSU DENİZE AÇILDI.
FİLONUN DÜŞMANI DALGALAR OLDU
Bir yiyecek sandığı daha denize yuvarlandı! İşler fena!
FIRTINADAN SONRA..
Adamlarımızın hepsi hasta komutanım. Yolumuzu da kaybettik!
Venediğin ümidi bizde dönmemize imkân yok
İşte Cenevizliler! Bizden iki misli fazla gemileri var. Bu, çok çetin bir savaş olacak!

CENEVİZLİLER ALEVLİ OKLAR ATIYORLARDI.
Venedikli dostlarımızı hararetle karşılıyoruz!..
Bu ateşten kurtulabilirlerse aşkolsun onlara!.. Biraz deniz banyosu iyi gelir..
Çabuk yangınları söndürün!
Başüstüne komutanım! Gemilerimizden biri alev aldı!
Sinyor Marko Polo Savaşı kaybettik. İki Ceneviz gemisi üzerimize geliyor
Elveda güzel gemimiz, elveda
Hepsini boğazlıyacağız!
Venediği haritadan sileceğiz

Üzerimdeki zırhlar o kada· ağırkı
Keşke zırhlarımızı çıkarsaydık
Hepsini denize dökeceğiz.
Şunların Hepsini gebertin! Hepsinin kafasını istiyorum!
MARKO POLO'NUN BÜTÜN GAYRETLERİNE RAĞMEN MAĞLUBİYET MUHAKKAKTI.
Teslim ol Marko Polo! Artık elimdesin!..
MARKO POLO GEMİNİN DİREĞİNE TIRMANDI
Çabuk şu direği dibinden kesin ve herifi aşağı alın! Onu ölünceye kadar zındanlarda çürüteceğim!.

Çabuk yakalayın, O bizim esirimiz olacak Bu herif meşhur Marko Polo'dur. Kubilay Ha nın sarayında bulun duğu için övünüp du ran Marko Polo!
MARKO POLONUN HİKÂYESİ BURADA SONA ERİYOR..
ZINDANA ATILDIĞIM TA RİHE KADAR BAŞIMDAN GEÇENLAER
İstemeyen, bu yazdıklarıma inanmasın. Gelecekteki insan lar benim doğru söyledi ğime inanacaklardır.
GARDIYAN YAKLAŞTI.
Bırak şu saçma yazılarını yalancı, herif!. neydi o odun gibi yanan siyah taşlar?
Onların ismi siyah taş değil, "kömür" dür.
İster inan ister inanma, gardiyan!.. Gunün birinde biz de Avrupada kömür yakmağa başlayacağız.
Bu deli herif her gün bana bir hikâye anlatıyor Kömür de ne demekmiş! Başka larını belki kandırır ama beni kandı ramaz!.
ONÜÇÜNCÜ YÜZYILDA MARKO POLO'NUN SÖZLERİ NE BİRÇOK KİMSE INANMA MIŞTI FAKAT SONRADAN POLO'NUN YOLUNU TAKİP EDEREK SEYAHATE ÇIKAN LAR, ONUN DOĞRU SÖYLE DİĞİNİ ANLAMIŞLARDIR.
MARKO POLO, DOĞUDAN MEDENİYET ÖĞRENMİŞ VE BU MEDENİYETİ BATIYA ÖĞRET MEĞE ÇALIŞMIŞTIR..

Bütün Dünya

Dünya Basınından Seçme Yazılar
NEBİOĞLU YAYINEVİ
Tarafından Ayda Bir Defa
İstanbulda Neşredilir.

6 ncı cildine devam edilen bu kıymetli mecmuanın 32 nci sayısı çıkmıştır. Fiyatı 100 kuruştur.

BÜTÜN TÜRKİYE

Türkiye Basınından Seçme Yazılar
NEBİOĞLU YAYINEVİ
Tarafından Ayda Bir Defa
İstanbulda Neşredilir.

3 üncü sayısı dolgun münderecatla satışa çıkmıştır. Fiyatı 100 kuruştur.

RESİMLİ
YENİ LÛGAT ve ANSİKLOPEDİ

(Ansiklopedik sözlük)

Öğretmen ve öğrencilerin sık sık baş vuracakları en mühim kitaptır.

Şimdiye kadar üç cildi tamamlanmış olup dördüncü ve son cildi bitmek üzeredir.

İSKİT YAYINEVİ
Posta Kutusu 18, İstanbul

HANIMELİ

En Büyük, En Güzel, En Çeşitli Gazete

Modelleri, Yazıları, Pratik Bilgi ve Dersleri İle

33 üncü sayısı çıkmıştır.
Paftasiyle 40 renkli sayfa
50 kuruştur.
İstanbul TAN Matbaası

YENİ
Çocuk Ansiklopedisi

Hiç yorulmadan size dünyayı tanıttıracak 2 büyük cilt
ÇOCUK ANSİKLOPEDİSİ
1440 sayfa, 1783 resim. Fiyatı 15 lira.
İstanbul TAN Matbaası

Resimli
TARİH
MECMUASI

Memlekette tarih okuma zevkini yaratan mecmuamız
her öğretmen ve öğrencinin de en yakın arkadaşı oldu.
Ayda bir çıkar.
Fiyatı 50 kuruş
İSKİT YAYINEVİ
Posta Kutusu 18, İstanbul

Yıllık abonesi 12, altı aylığı 6, üç aylığı 3 liradır. Altı sayıda bir yapılacak cilt kapakları bir senelik abonelerimize parasız gönderilir.

Gelecek sayımız